BARCELONA Bi-Campeón Nacional de Fútbol

Tras Brillante Accionar, Derrotó a L.D.U. Por 2 a 1

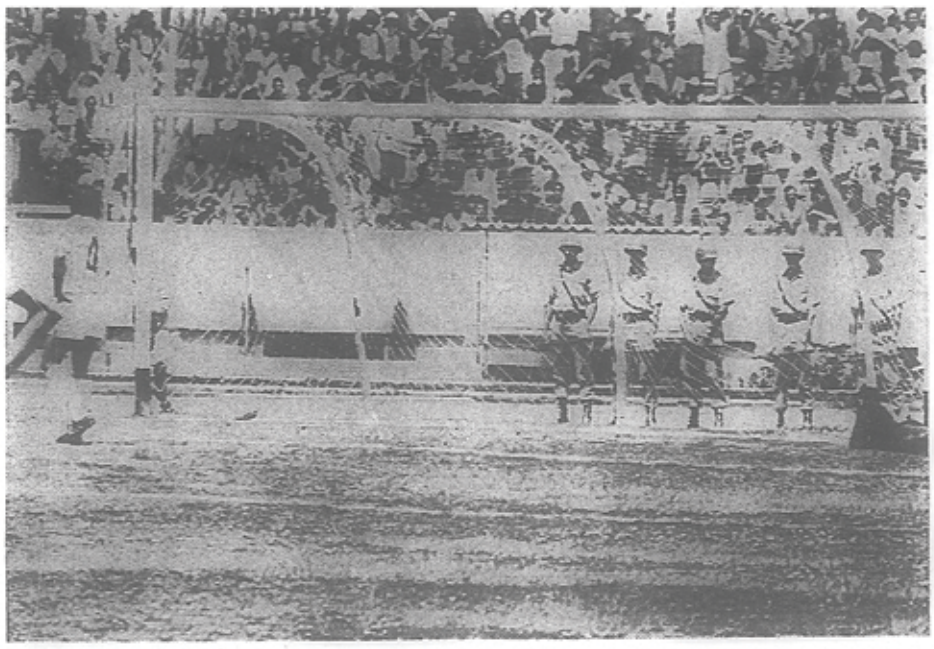

PRIMER GOL DE BARCELONA: Nelsinho, tras recibir pase de Spencer. (Foto de la Rosa).

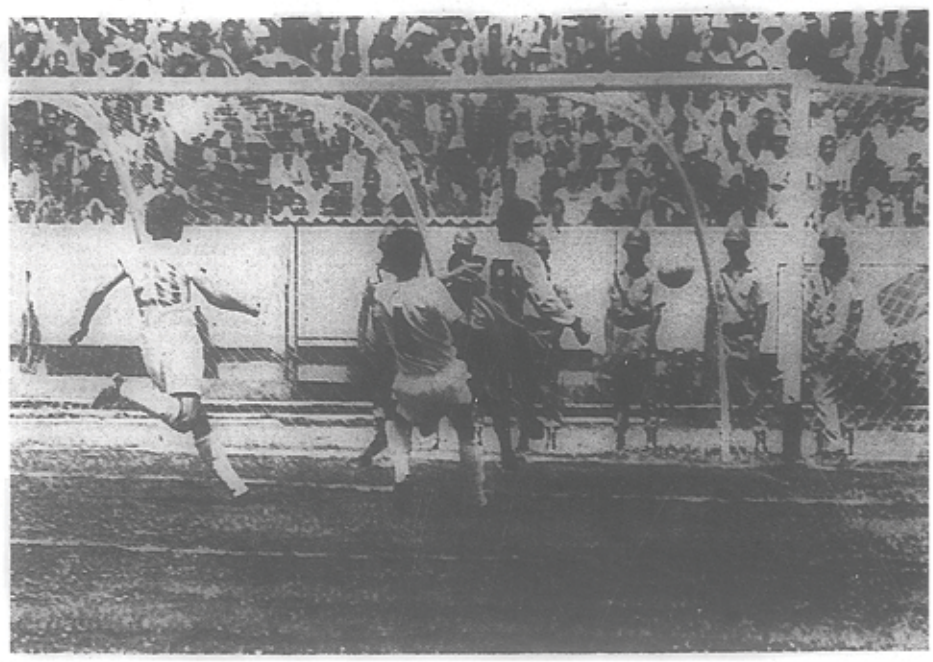

SEGUNDO GOL DE LOS CAMPEONES: Gerson (29) fusila al meta Adolfo Bolaños. (Foto de la Rosa).

Nelsinho y Gerson Anotaron en Tanto Que Alayón Atajó Pénal

Gerson se refuerce en señal de cansancio. El esfuerzo desplegado por los jugadores de Barcelona fue grande. En los minutos finales Gerson y Noriega fueron atendidos cuando el esfuerzo desplegado los agotó.

QUITO, 28.— (POR ALBERTO SANCHEZ VARAS, ENVIADO ESPECIAL).— BARCELONA se clasificó Bi-Campeón Nacional de fútbol profesional, con su espectacular triunfo sobre Liga Deportiva Universitaria en el estadio Atahualpa por 2 goles a 1. A su vez el otro candidato al título, América empató en Portoviejo con la Liga manabita a 2 goles.

La quinta estrella de Barcelona en las 13 disputas del Campeonato Nacional fue conquistada brillantemente. Una multitud que copó el estadio Atahualpa vio triunfar en el partido decisivo a Barcelona, brindando una demostración futbolística digna de un campeón. ..

Nelsinho y Gerson abrieron el camino al triunfo con dos magníficos goles en el primer tiempo. Alé descontó en la etapa final para Liga, luego de que en esta misma fracción Alayón el arquero barcelonés, atajó un tiro penal cobrado por César Muñoz. ..

SUPERIOR INDIVIDUAL Y COLECTIVAMENTE

Barcelona ganó nítidamente a LDU. El marcador pudo ser más expresivo, pues como demostración la de Barcelona fue la de un equipo superior. Firme defensiva, un medio campo laborioso y delantera efectiva. En fin, un rendimiento sobresaliente ante un adversario que luchó con mucha entereza, que puso garra pero que careció de orden. ..

El conjunto barcelonés tuvo una acertada orientación técnica. Vieira utilizó nuevamente a Cárdenas en la defensiva, respondiendo acertadamente. Noriega vigiló los pasos de Ríos, anulándolo totalmente. En el medio campo Perico León fue el eje, pues no sólo construyó, sino que tuvo importante labor obstruyendo el juego de los volantes de Liga. Gerson tuvo una función más de ataque, mientras que Coronel reemplazó con todo acierto a Bolaños. Adelante Nelsinho fue el más destacado, desorientando con sus desplazamientos a la defensiva rival, la cual marcó estrictamente a Spencer, pero éste inteligentemente arrastraba la marca para beneficio de sus compañeros. ..

En el primer tiempo Barcelona funcionó admirablemente. La ventaja de 2-0 que logró en esta etapa fue producto de esa disposición táctica del equipo. Barcelona dejó que Liga haga el gasto del partido, que sus jugadores sean los que corran de un lado a otro de la cancha. Así Liga se fundió. Sus piezas importantes no respondieron y la vía hacia el gol se hizo difícil para los albos. En cambio quedaba a Barcelona amplio sector para sus maniobras, donde con inteligencia León, Gerson, Nelsinho y Spencer, hacían de las suyas. ..

Liga presionó en la segunda etapa movido por un afán desesperado de llegar al empate. Pero allí Barcelona supo congelar el partido, defendiéndose con bastante orden y atacando a base de triangulaciones, asegurando siempre la pelota sin arriesgar con pelotazos al área ni pases apresurados.

La presión de Liga se tradujo en la anotación de un gol, lo cual trajo mayor interés al partido. Antes en garrafal falla, el árbitro había sancionado un penal contra Barcelona, que fue atajado espectacularmente por el meta Alayón. Posteriormente tanto Liga como Barcelona pudieron mover las cifras, ya que tuvieron algunas oportunidades. Mas claras fueron las situaciones de Barcelona, porque fue hacia al arco rival con mayor convicción, pero en definitiva la situación se mantuvo expectante hasta el minuto final.

PARTIDO INTENSO

El juego entre Barcelona y Liga fue intensamente disputado. Se vio en ambos equipos un fútbol penetrante. Es que ambos equipos entraron a ganar, a los dos les convenía el triunfo y no podía verse un fútbol medroso o de corte defensivo. La contienda adquirió dramatismo en la segunda etapa pero los dos rivales accionaron leal y caballerosamente. Se jugó fuerte, pero siempre dentro de los límites de la corrección. Inclusive el ánimo de los jugadores de actuar con limpieza, hizo olvidar las fallas tremendas del árbitro Guillermo Aritizábal, cuyos errores pudieron llevar al partido al fracaso. Quedó por otra parte demostrado que no por ser extranjero un árbitro no comete errores. Y en este caso, además fue de marcada tendencia localista, pues ante situaciones similares tuvo diferentes criterios según el equipo que cometía la infracción.

TRIUNFO INDISCUTIBLE

El triunfo de Barcelona fue indiscutible. Así lo reconoció el público, que aplaudió al campeón nacional. Es que Barcelona lució ante Liga prestancia de campeón. Fútbol atildado, con accionar limpio, mostrando poder ofensivo, fueron características del equipo "Canario".

Barcelona entró a ganar. Liga se vio sorprendido por ello. Talvez esperaba una actuación cautelosa del equipo guayaquileño. Pero lo cierto es que el campeón estaba dispuesto a resolver el partido a su favor y fue por ganar. La especulación, el cálculo defensivo, quedó a un lado.

Los festejos de los campeones. Gerson y Nelsinho se abrazan tras el segundo gol de Barcelona. Muñoz y Cárdenas se suman, mientras en las tribunas y graderíos del estadio Atahualpa, se reconocía la supremacía de los "ídolos". (Foto de la Rosa).

son: la peligrosidad de Muñoz con sus disparos; el trabajo de Bolaños, tesonero aunque un poco desconcertado al ir "guerreando" con sus rivales; la personalidad y prestancia de Alberto Spencer, delantero que es peligro constante, y la movilidad de Santana un puntero que cumplió en los últimos minutos una labor eficaz de "ventilación". Todos ellos siguiendo las instrucciones de la dirección técnica, demostrando así que Barcelona no es únicamente un equipo de estrellas aisladas, sino primordialmente un equipo que tiene disciplina táctica y que se ve reforzado por la presencia de figuras estelares. ..

DESARROLLO DEL COTEJO

Mucha movilidad, pero falta de precisión en las líneas ofensivas se observó en los primeros minutos. Las cargas se insinuaban peligrosas, pero se diluían al llegar a las áreas. ..

Liga empujado por Alé y Valtersillo, amagó la zona "Canaria" donde rápidamente Noriega fue imponiendo su marca sobre Ríos. Por su lado Barcelona forzaba a los 10 minutos un corner, tras un par de acciones en las que se dejaban ver ya las posibilidades de vulnerar la defensiva ligada, pues Nelsinho tenía a mal traer a César Muñoz. ..

GOLAZO DE NELSINHO

A los 17 minutos se abrió el marcador. Fue un golazo de Nelsinho. La jugada la inició Alberto Spencer con un pase profundo al vacío, buscando precisamente la posible entrada de Nelsinho, quien con un piqué corto pero desconcertante, se adelantó a la acción defensiva de César Muñoz y de Tobar, para tocar el balón cuando salía desesperado el arquero Bolaños y derrotar la valla universitaria. ..

Cinco minutos más tarde otra incursión de Nelsinho, esta vez por pase de León, llevó peligro para Liga. Luego Liga presionó. Primero fue un tiro libre de Alé, que atrapó bien Alayón; luego remates sucesivos que obligaron a la zaga de Barcelona a refugiarse en el corner. Así a los 32', en un corner falló la defensiva de Barcelona y Sussman solo ante el arco remató afuera. Más adelante Carlos Ríos fue driblando rivales y finalmente disparó desviado. ..

GERSON AUMENTA LA CUENTA

Barcelona aumentó a 2 la cuenta a los 38 minutos. Combinaron primero León y Gerson. Luego León jugó para Nelsinho quien devolvió a Gerson. Se fueron los dos hacia el área y finalmente Nelsinho habilitó a Gerson cuyo remate fue instajable para Bolaños, marcándose el segundo gol de Barcelona.

El final del primer tiempo sorprende a ambos equipos atacando afanosamente. Liga busca descontar el marcador, pero a los 43, Tobar queda en posición de rematar y prefiere hacer un pase, permitiendo la colocación de la zaga. En total el árbitro hizo jugar 48 minutos en esta etapa, sin que las interrupciones hayan sido como para alguna compensación de tiempo. ..

SEGUNDO TIEMPO. PENAL TAPADO POR ALAYON

Empezando la segunda etapa y tras una maniobra de Ríos, rechazó Peláez, asistido por Noriega. Sorpresivamente al echarse Ríos al suelo, el árbitro sancionó penal. Los reclamos de nada sirvieron y César Muñoz se dispuso a ejecutar el correspondiente penal. Lo hizo con tiro hacia la izquierda de Alayón, a media altura. El arquero "tapapenal" de Barcelona intuyó la trayectoria del balón y en forma sensacional contuvo el disparo. Fue una jugada decisiva, que a la postre dio el título de campeones a los "Canarios".

Alberto Spencer recibió pase de Coronel y se perfiló con buenas posibilidades en el área de Liga, pero Caballero haciendo retención del balón que debió ser penada con tiro indirecto, impidió el remate. ..

GOL DE ALE

A los 12 minutos el partido llegó al punto culminante. Tras la falla del penal, Liga había seguido atacando. Vino un centro de Tapia desde la derecha. Alayón no pudo rechazar siguiendo la bola hacia la derecha donde Alé se anticipó a Cárdenas y con preciso cabezazo anotó el gol. ..

OPORTUNIDADES

Estrechándose el marcador el partido adquirió renovado interés. Barcelona trató de aumentar la cuenta, mientras que Liga buscaba llegar por todos lados al empate. A los 14 minutos un centro de Perico León hacia Spencer o Nelsinho, no fue alcanzado por obstrucción de un zaguero y se cobró indirecto. Un pase corto a Coronel y estupendo remate de éste, apenas afuera fue el resultado de la jugada.

A los 17', Washington Muñoz corrió por la derecha, se llevó a su marcador y en magnífico centro habilitó a Spencer, cuyo remate de primera fue con destino al gol, atajando en forma increíble el golero Bolaños. Un minuto más tarde Coronel en gran jugada se llevó el balón y pasó a Spencer, quien por apresurarse en el remate no pudo controlar el balón que salió pifiado.

Muñoz cobró un tiro libre a los 21', obligando a una sensacional intervención del golero Adolfo Bolaños. Dos minutos más tarde Santiago Alé cobró un tiro libre con gran potencia, rebotando la pelota en el arquero Alayón y Tobar que entraba con grandes posibilidades remató desviado. ..

PENAL NO SANCIONADO

A los 26', Santana fue fouleado en el área por Tobar y el árbitro pasó por alto la infracción. ..

Al llegar a los 30', el partido alcanzó gran dramatismo. Ya los equipos jugaban "contra reloj". Liga pugnaba por el empate y los "Toreros" tratando de mantener su ventaja. .

Los últimos minutos fueron disputados con gran ardor. El contragolpe de Barcelona manejado muy bien por Perico León, no se pudo hacer presente nuevamente en el marcador, pero tuvo sus posibilidades de éxito. Liga al llegar a los 40 minutos ya estaba resignada a la derrota. El pito final del árbitro Aristizábal, consagró el triunfo de Barcelona, que al empatar América en Portoviejo, se convirtió en el triunfo del Bi-Campeonato. ..

Se ha producido la primera conquista de Barcelona y hay lamentaciones en los ligados, que no salen de su asombro ante la "fantasmal" entrada de Nelsinho, el de los "goles de oro" de Barcelona. (Foto de la Rosa).

EDITORIAL DEPORTIVO

Barcelona y el Bicampeonato

Cayó el telón del XIII Campeonato Nacional de Fútbol Profesional del Ecuador. Se cierra otra página de nuestro deporte. El fútbol es y seguirá siendo una pasión para las multitudes. Miles de simpatizantes del Barcelona S. C., el primer bicampeón nacional, quedarán agradecidos por el triunfo, deparado gracias a la actuación de sus ídolos. El triunfo de ellos es ahora el triunfo de todos. Otros tantos, identificados con otros colores, aceptarán los resultados y esperarán hasta el próximo año, para dejar su aliento en los estadios.

Para nuestra ciudad, la satisfacción de contar con una institución que tiene mucho de gloria, porque ella continúa. La corona, conquistada a base de esfuerzos y sacrificios de quienes integran el equipo más popular del Ecuador, es el justo premio a quienes mantuvieron la corrección y que pensaros siempre con optimismo en el triunfo. Del que luchó frente a sus rivales, con la plena conciencia de que se agigantaban, justamente por el respeto a su calidad, técnica y pundonor.

Lo relativo de la verdad, especialmente futbolística, lo distinto de la opinión en el triunfo y la derrota, lo constructivo y destructivo, todos fueron motivos para forjar a un conjunto de hombres que representaban el anhelo de una multitud. No sólo en Guayaquil es Barcelona querido y respetado, sus parciales se extienden por las latitudes del Ecuador y ello obligaba mayormente a sus integrantes, los responsabilizaba en la consecución de un título, que en definitiva, viene a significar la defensa posterior de un prestigio que paulatinamente viene obteniendo nuestro fútbol en el ámbito internacional.

Y fue, en su oportunidad, que el triunfo de Barcelona S. C. se rubricó en cancha foránea, para que no existan posibles atenuantes. Las circunstancias y la vergüenza deportiva, puesta en este campeonato por los equipos que intervinieron, pudieron aparecer como colaboración, tan lógica en esta clase de actividades y en especial cuando los números mandan más allá de la emoción del gol. Los méritos del campeón del bicampeón, quedan intactos, por que su título se justifica de acuerdo a su capacidad, su equilibrio en las líneas, su carácter profesional que ayer, se asoció con una férrea voluntad para mantener una ventaja y lograr un triunfo sensacional.

Han triunfado sus dirigentes, técnicos, jugadores, y esa inmensa afición que los impulsó a inolvidables jornadas. Estamos seguros que el título queda en buenas manos. Resta decir que la responsabilidad es ahora mayor, porque así lo exige el triunfo. La Copa Libertadores de América está cercana y Barcelona intervendrá en ella, representando al Ecuador.

POSICIONES FINALES DEL CAMPEONATO DE FUTBOL

	PJ	PG	PE	PP	GF	GC	Ptos.	DG
SERIE "A"								
CAMPEON:								
BARCELONA	14	6	6	2	20	13	18 +	7
SUB - CAMPEON:								
AMERICA	14	4	9	1	18	11	17 —	7
3o. EMELEC	14	4	7	3	12	9	15 —	3
4o. NACIONAL	14	5	5	4	18	17	15 —	1
5o. U. CATOLICA	14	4	5	5	17	17	13	0
L. D. U.—Q	14	4	5	5	13	14	13 —	1
D. CUENCA	14	2	9	3	8	12	13 —	4
8o. L. D. U.—P	14	2	4	8	14	27	8 —	13

NOTA.— L. D. U. de Portoviejo descendió de categoría. El otro equipo será el que pierda en partidos definitorios entre: L.D.U. de Quito, D. Cuenca y U. Católica.

SERIE "B"								
CAMPEON:								
MACARA	14	7	4	3	23	12	18 +	11
2o. OLMEDO	14	6	5	3	24	17	17 +	7
9 DE OCTUBRE	14	7	3	4	23	18	17 —	5
4o. D. QUITO	14	6	4	4	25	16	16 +	9
5o. POLITECNICO	14	5	3	6	29	26	13 +	3
6o. JUV. ITALIANA	14	4	5	5	18	26	13 —	8
7o. NORTE AMERICA	14	5	2	7	13	22	12 —	9
8o. BRASIL	14	1	4	9	10	28	6 —	18

NOTA.— Brasil y Norte América descienden de categoría. El 9 de Octubre y Olmedo deberán jugar un partido extra para decidir cuál es el vice-campeón y por ende asciende a la serie "A".